

G/F

LANDLYST

75 ÅR

18. nov.
1993



H99.

TOMMES JANSENS GÅRD
CA 1980

FORORD

Amager, november 1993

Kære medlemmer af G/F Landlyst.

I anledning af Grundejerforeningens 75 års jubilæum har I nu modtaget dette lille jubilæumsfestskrift, som i årstal og ord fortæller lidt om vores forening og om de mennesker, der boede her før os.

På vores sidste generalforsamling blev det aftalt at lave et jubilæumsskrift, og alt, hvad jeg havde af mødereferater, korrespondance, kassebøger o.s.v. afleverede jeg til "redaktøren", Bjarne Ackey, Mantuavej 22.

Efter nogle måneder kom det hele retur sammen med et udkast til dette lille hæfte og et ønske om, at jeg ville være venlig at skrive forordet.

Jeg har aldrig prøvet at skulle skrive noget "Forord" og kommer nok heller ikke til det igen. Jamen, jeg skulle nu skrive det, for det gør nu engang formanden.

Nu sidder jeg og tænker på, hvad jeg skal skrive om, og som der ikke allerede er skrevet om i dette hæfte. Hvad ville de tidligere formænd have skrevet, hvis det var dem? Og hvem var egentlig de tidligere formænd igennem de 75 år, der er gået?

Det var der ikke skrevet noget om, og det kunne jeg godt tænke mig at vide noget mere om.

Jeg gik i gang med at undersøge det og fandt ud af, at det hele startede med, at vores område havde været et sommerhus- eller lysthusområde, som var opdelt i parceller, som hver havde sit nummer.

I 1918 besluttede man at stifte en forening, som fik navnet "Landlyst" og en dertil hørende bestyrelse, som i sagens natur også havde en formand. En oversigt over disse formænd skal derfor være mit bidrag til jubilæumsskriftet.

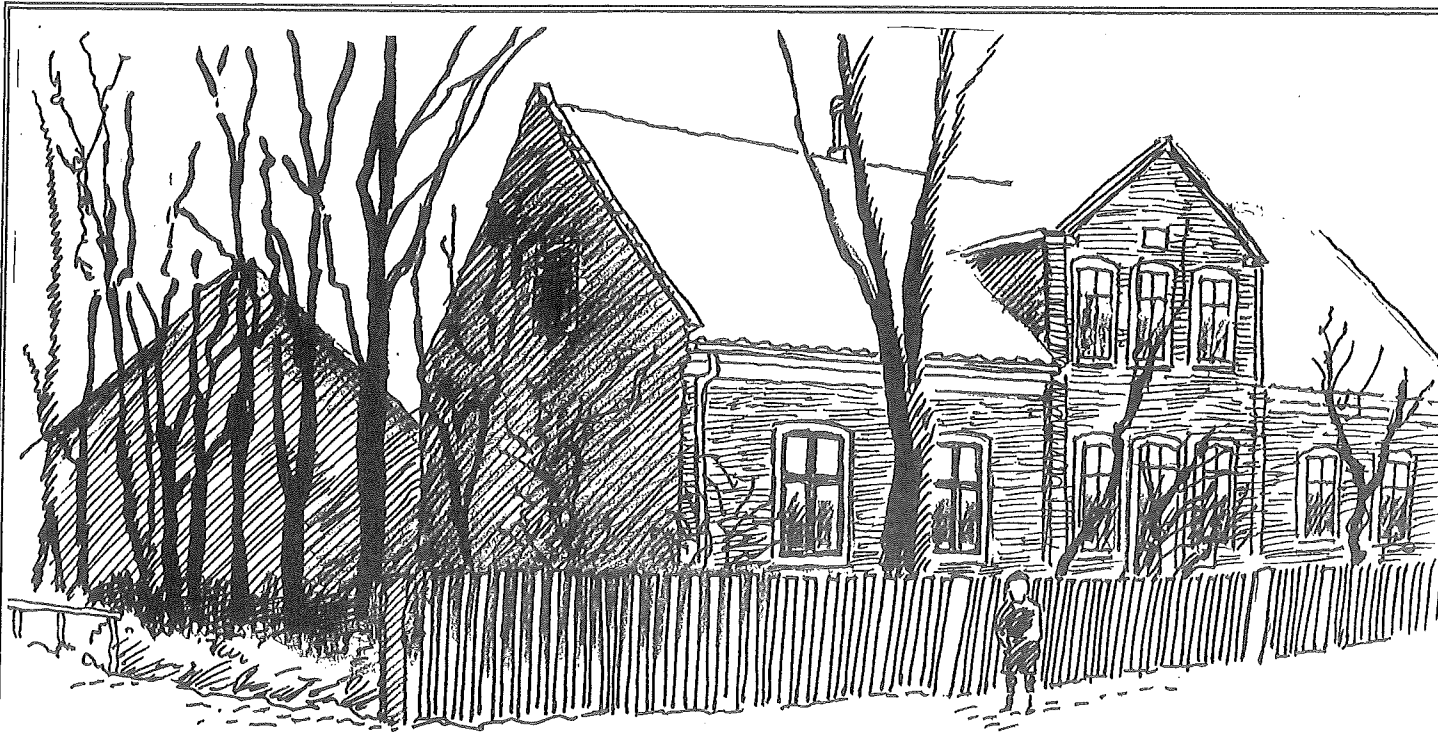

Gården 'Fredenshöj' hj. af Bachesvej & Italiensvej ca 1912 Efter g. foto

H. 93

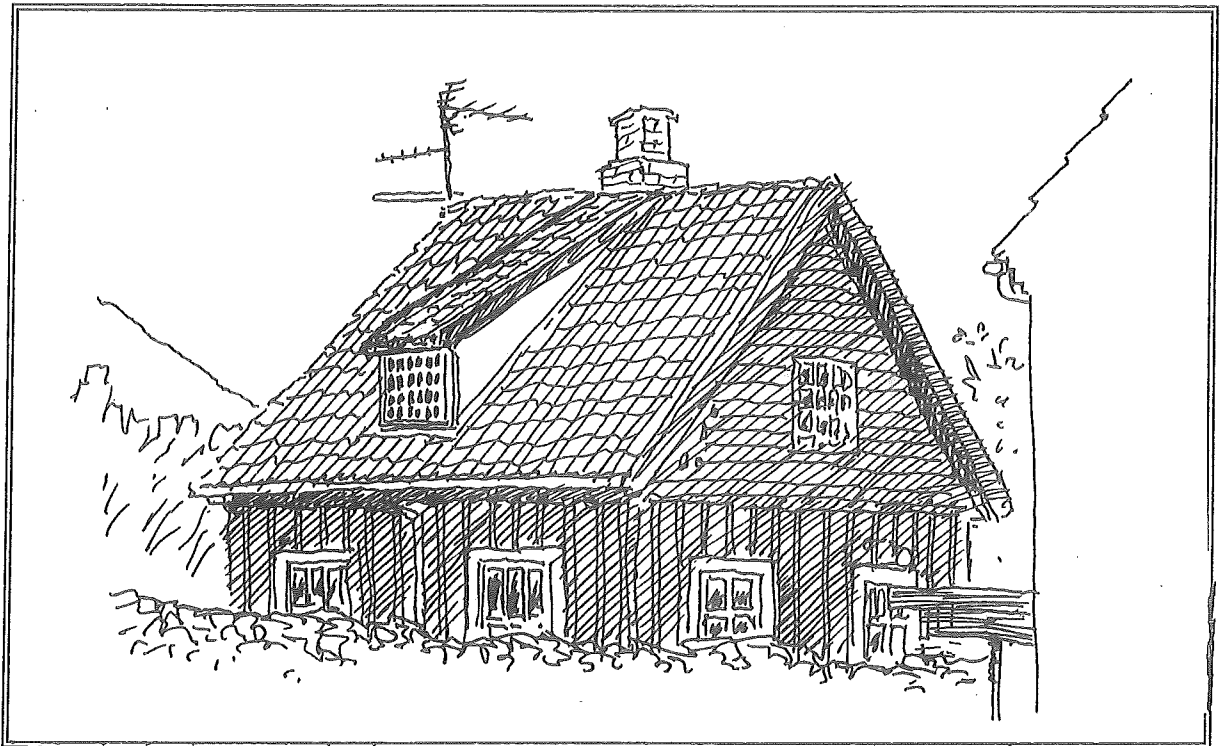

I gamle dage...

"Landlyst" var en del af den landbrugsjord, der lå i tilknytning til gården "8. juli", bedre kendt som arbejdsskolen på Bachersvej 107, som blev nedrevet for nogle år siden. Gården blev oprindeligt bygget til etatsråd L.P. Holmblad, der ejede den fra 1871-1892, hans søn Andreas fra 1892-1896 og dernæst Tønnes Jansen 1896-1931, hvorefter Københavns kommune overtog den.

Foreningen "Landlyst" blev stiftet d. 18. november 1918 af lygtekontrollør Edm. Andersen o.fl., der købte ca. 7 tdr. land af grd. Tønnes Jansen og senere 1 tønde land af fabr. Lohmann. Prisen sættes til 1 kr. 60 pr. alen eller ca. 140.000 kr. for de 7 tdr. land, der udstykkedes i 70 + 6 parceller. Summen skulle forrentes og afdrages i løbet af 17 år. Når købesummerne var nedbragt til 3/8, kunne fås skøder på grundene, og man kunne tænke på at bygge.

Der blev først anlagt to midlertidige veje, nemlig Livornovejs forlængelse over Italiensvej og Rugbakke Allé (nuværende Marsalavej). Kloakforholdene blev ordnet således, at der måtte betales en årlig afgift af grundene til kommunen, vistnok 14 kr. for de ubeboede og 40 kr. for de beboede. Vandindlæggene var såre interimistiske, og der var langt op i årene ej heller gas eller lys.

Skal De have Fest,
 da er Vinen billigst og bedst fra
Alfred Christensen,
 Amagerbrogade 202.
 Ren Portvin 1,90. Rom og Cognac 1,10
 Altid billigst.
 Hennessy 12,45 Kr.
 Ordy 45% Whisky 11,85 -



SPAREKASSEN
 FOR
KJØBENHAVN
 OG OMEGN.
 STIFTET 1820

AMAGER AFDELING

Amagerbrogade 147

Aabent fra 9-3, Lørdag 9-2
 samt Fredag Aften fra 6-8.

Boxer udlejes.
 Udlaan med Haandpant.
 Værdipapirer modtages i Depot.
 Værdisager modt. til Opbevaring

Forvaltningsafdelingen ~~Administratoren~~
 Formner og Indlægter.
 Vejtledning og Blanketter til Indmeldelse
 udleveres paa Forlangende i Hoved-
 kontoret (Telf. 2855) og i samtlige Af-
 delinger.

Gården "Fredenshøj" lå først ved Wittenberggade, men flyttede så ud til hjørnet Italiensvej/Backersvej. På de gamle kort kan man se, at udstykningerne nøje fulgte de gamle skel. Selv om området var inddelt i mange og små skel, havde flere af dem ret til græsning på Saltholm. I flere skøder på vore nuværende huse fremgår det da også, at denne ret ikke længere gælder!

Oprindeligt var området som før omtalt landbrugsjord, som blev udstykket til helårsgrunde. De første huse var træhuse,

og foreningen bar præg af sommerhusområde eller lysthusområde omgivet af marker og engområde. Man boede i

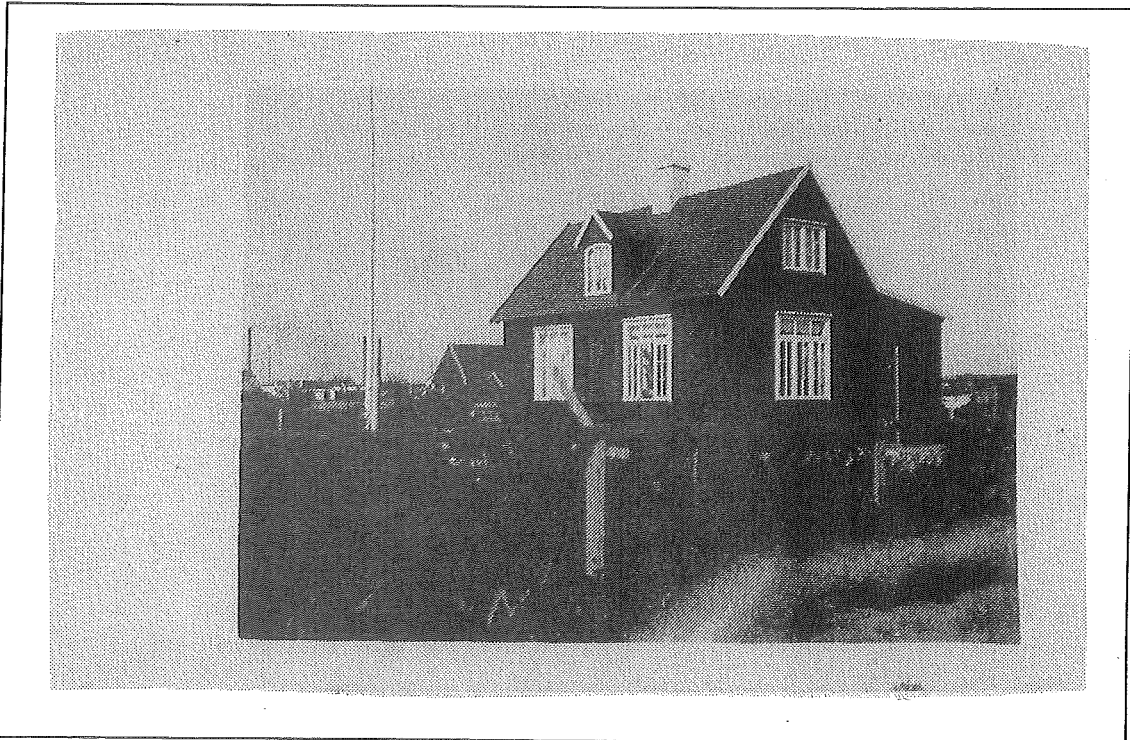

sommerhuset og byggede efterhånden, som man fik råd. Der var mange typer af huse. Marsalavej 5 var f.eks. bygget af fiskekasser og blev kaldt "Valodia". Et andet hus, Marsalavej 8, var opbygget af kulisser fra Casino-teatret. I Marsalavej 22 boede der en overgang 15 børn, og Italiensvej 52 blev bygget af sten fra det tidligere kvindefængsel på Christianshavn! Et af de tidlige træhuse kan i øvrigt stadig ses på Mantuavej 25, dog moderniseret indvendigt.

Fortovene blev i begyndelsen brugt til kartoffelrækker. Husene blev opvarmet af kakkellovne. I nogle huse var der op til 5-6 kakkellovne. Slaggeren blev meget praktisk smidt ud på vejen og brugt til fortove, inden der kom fliser på.

Snart blev de første stenhuse dog bygget i 1923-24. Omkring foreningen lå pløjemarken, og fra husene kunne man se skibene på Øresund. Der var en del ængstelse for oversvømmelse, men alle beroligedes af, at så skulle vandet først op over jernbaneskinneerne! Ved Pallesvej var der marker omgivet af høje poppeltræer, og et andet sted salg af frugttræer.

Når man skulle i ærinde hos gårdejer Tønnes Janse, fik man en stor cigar, mens børnene kunne besøge ishuse på Engvej/Italiensvej eller gå i foreningens marketenderi på Mantuavej 20.

Der var bom med lås mellem grundejerforeningerne. Børnene legede med hinanden, men når de kom op at toppes, råbte de ad hinanden fra hver sin side af bommen, eller forældrene talte om "bisserne" fra henholdsvis foreningen Landlyst

eller Fredenshøj. I øvrigt gik børnene i skole på Lergravsvejens skole, den nuværende Sundpark skole, indtil

Skolen ved Sundet blev åbnet i 1938. Det var en meget moderne skole, som med stolthed blev vist frem af borgmesteren til byens gæster.

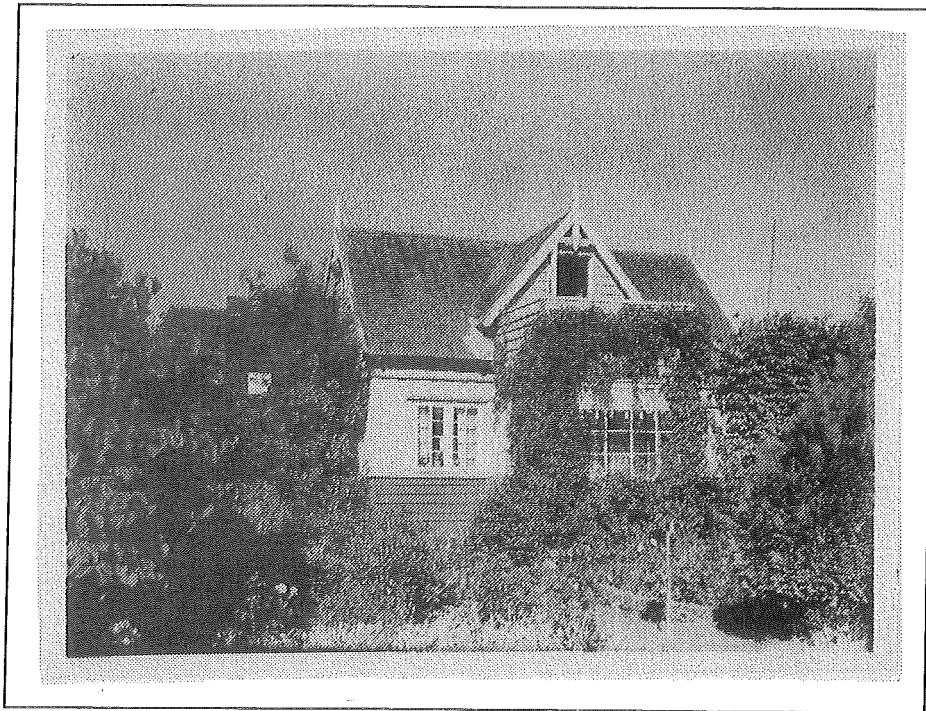

De unge tog i biffen. Det kostede 35 øre på de fire første rækker i Merry, 1,05 kr. for de dyreste. Merry lå først på Tingvej over for Aldi, senere i Aldi. Bagefter gik man hjem, der var nemlig kun linie 5 frem til Sløjfen ved Øresundsvej/Østrigsgade, og så sparede man jo lidt penge.

De ældre tog i Røde Kro Teater, der dengang lå ved Spaniensgade. Af og til tog man ind til byen. Så gik man op i sporvognen og tog linie 5 ved Sundby hospital. Om sommeren stoppede man toget ved trinbrættet ved Engvej og kørte ud til Dragør for at bade eller spise is.

Om vinteren måtte man hente vand ved Livornovej, når det frøs. Italiensvej havde grøft, og vejen var lavet af slagter. Havde man brug for en taxa, kunne man derfor ikke vide sig sikker på, om den ville køre helt herud p.g.a. de dårlige veje. Senere blev Italiensvej til den smukke panoramavej, vi har i dag.

Dengang hed vore veje for øvrigt noget andet: Mantuavej hed Sundbyøster Allé, Marsalavej hed Rugbakke Allé og Torinovej hed Baggers Allé. Kun Fredenshøj Allé har bevaret sit navn efter gården, der lå ved "Henriks kiosk", blandt alle de italienske navne.

Under krigen havde vi forfærdelig kolde vintre. De voksne kunne gå helt ud til sejllrenden i Øresund, mens børnene kravlede op på isflageskruningerne og kurede ned. Tyskerne

Numm. Bilt a 2 Kr. Staapl. 1,50
hos Boghandler Schou.

KASTRUP BIOGRAF
Forest. Fredag, Lørdag fra Kl. 7,
Søndag fra Kl. 4

E. Bjørklund,
Juvæler og Guldamød.

Telf. Sundby 2205. Amagerbrogade 17.
Reparationer udføres.

Saltholmens Cafe & Restauration
„Holmegaarden“
anbefales.

Keglebane og Have
hvor Madkurve kan medtages.
Tlf. Dragør 43
(Omstilling til Holmegaarden)
Postbude fra Kastrup Tirsdag,
Torsdag og Lørdag Kl. 9^{1/2}
Ejner Knudsen.

En første Kl.s Køelveko
er til Salg hos Gaardejer Jacob
Klausen, Tømmerup Telefon
Magle 227.

Høstbindøgarn

købes billigt hos V. Hansen,
Tømmerup. Telf. Magle 181.

Gaard paa Amager

fra 8 til 30 Td. Land ønskes til Købs.
Bill. mrk. Gaarde modt. O. Borgesens
Ann. Bur., Rosengaarden 10.

Th. Hüffoldt,
Bog- og Papirhandel
Amagerbrogade 10.
Telf. Sundby 2419 y.
- Skraas for White Star -

Fiskehallen

Amager Boulevard Nr. 132.

Daglig 1ste Kl.s levende Fisk til
billigste Dagsnotering.

Telefon Amager 1848

Chr. Knudsens

Kød-Udsalg

Amagerbrogade Nr. 4.

Kun 1ste Kl.s Varer. -

Specialitet: Kalvetars.

Telefon Sundby 2356, -

Eleg. Klædning

efter Maat



Kastruplund

anbefaler sin store skyggelulde Have og Park samt Restauration
og Selskabslokaler.

Selskaber modtages indtil 200 Couverts.

Gode Staldrum og Holdeplads for Automobileer.

Musik i Haven hver Aften.

Telefon Kastrup 77.

Chr. Petersen

Kongelundens Restaurant, Have og Selskabslokaler.

anbefales i det ærede Publikums velvillige Erindring. Smuk Skov,
Eng og Strandbred. Madkurve kan medbringes.

Telefon: Magle 24.

Carl Clemmensen.

En god, helst større Gaardejen-
dom ønskes tilkøbs. God Udbetaling
kan præsteres. --- Beliggenheden
maa helst være i Taarnby eller Ka-
strup. --- Billet mrk. „1819“ modt.
Amager Bladets Kontor.



En smuk · slank Figur

opnaar Damerne ved Køb af Corsetter i

Skandinavisk Corset Magasins
Amager Afdeling

Amagerbrogade 147

(Sparekassens nye Ejendom)

Telef. Amager 1161 y

Telef. Amager 1161 y

Carl Jørgensens Ofjord Corset
La Grallenses for hofte- og
mavevære Damer gør slank og
forskøner Figuren.

Corsetter repareres,
uden Hensyn til hvor de er købt

Udvalg sendes. Prøvevarelse forfaldes

Frugtforretningen „Linden“

10, Amagerbrogade 10.

Daglig friske Varer til
billigste Dagsnotering.

Telefon Amager 1162.

F. MØLLER

Karl Bech,

Overretssagfører.

Amagerbrogade 136.

Telef. Am. 501 & Central 6177.

Kontortid 10-3.

Dame Frisering

Frisering og Haarvask samt
Haarpleje udføres baade
ude og hjemme.

ELLEN LARSEN
Kastrup Alle 72. Tlf. Kastrup 33

Fodlæge Sygeplejerske
Prk. Olga Nielsen.

snarest at tilstille dem til under-
tegnede.

J. P. Svane.

Amagerlands Producentforening.

Markvandring finder Sted Onsdag den 6. August.

Deltagerne samles paa Kastruplund Eftm Kl. 2 pr. Pr. Cycle eller Vogn, eller Forgodtfindende, køres langs Amagers Østside til Dragør.

Havebrugskandidat Sørensen vil demonstrere Planlesygdomme og andet Planlevens vedrørende.

God Tilslutning forventes.

Bestyrelsen.

Amager Forlystelser.

Røde Kro Teater

Billat-Telefon Amager 2.

Hver Aften Kl. 7 1/2

Sommerrevuen

Paa Haveteatret hver Søndag
Eftm. Kl. 4-6

„PROPPEN OPI“

Cafe de Paris

205, Amagerbrogade 205

Telefon Amager 462

Fornemste Familie-Cafe
paa Amager

Bestillinger paa Selskaber
paa Indtil 120 Kuverte modtages.

KONCERT HVER AFTEN

Kl. 7-11

og Søndag 4-11

: af fremragende Soliatkapel. :

Kapelm. cand. pol. *Alexis Jonsson* (Flygel)
Koncertm. Andersen (Violin)
Prof. Giulio Romagnoli (Cello)

White Star.

Billtelt. 1921. Amagerbrogade 1

Københavns
flotteste
Variete Program!

E. Bjørklund,

Juveler og Guldmed.

Tell. Sundby 2205. Amagerbrogade 17.
Reparationer udføres.

Saltholmens Cafe & Restauration „Holmegaarden“

anbefales.

Keglebane og Have
hvor Madkurve kan medtages.

Tlf. Dragør 43

(Omstilling til Holmegaarden)

Postbånd fra Kastrup Tirsdag,
Torsdag og Lørdag Kl. 9 1/2

Ejner Knudsen.

En første Kl.s Kølveko

er til Salg hos Gaardejer Jacob
Klausen, Tømmerup Telefon
Magle 227.

Høstbindegarn

købes billigt hos V. Hansen,
Tømmerup. Tell. Magle 181.

Gaard paa Amager

fra 8 til 30 Td. Land ønskes til Køb.
Bill. mrk. »Gaard« modt. O. Børgessens
Ann. Bur., Rosengaarden 10.

Th. Høffeldt,

Bog- og Papirhandel
Amagerbrogade 10.

Tell. Sundby 2419 y.

— Skruer for White Star —

Fiskehallen

Amager Boulevard Nr. 132.

Daglig Iste Kl.s levende Fisk til
billigste Dagsnotering.

Telefon Amager 1846

Chr. Knudsens

Kød-Udsalg

Amagerbrogade Nr. 4.

Kun Iste Kl.s Varer.

Specialitet: Kalvetars.

— Telefon Sundby 2356, —

Eleg. Klædning

eller Maal

85 Kroner.

Nyheder i franske
og engelske Stoffer.

Eskesen & Iversen,
Herre- og Dame-Skrædderi
Svinget 3.

Tlf. Sundby 8007 I. v. Amagerb.



Kongelundens Restaurant, Have og Selskabslokale

anbefales i det ærede Publikums velvillige Erindring. Smuk Eng og Strandbred. Madkurve kan medbringes.

Telefon: Magle 24.

Carl Clemmensen

En god, helst større Gaardejendom ønskes tilkøbs. God Udbetaling kan præsteres. — Beliggenheden maa helst være i Taarnby eller Kastrup. — Billet mrk. „1819“ modt. Amager Bladets Kontor.



En smuk slank Fig

opnaar Damerne ved Køb af Korsetter i

Skandinavisk Corset Magas
Amager Afdeling

Amagerbrogade 14
(Sparekassens nye Ejendom)

Telef. Amager 1161 y

Telef. Amager

Carl Jørgensens Ojford Corset
i La Grallenes for holte, og
mavevære Damer gør slank og
forstærker Figuren.

Corsetter repareres,
uden Hensyn til hvor de er købt

Udvalg sendes. Prøvevarelse forfaldt

Frugtforretningen „Linden“

10, Amagerbrogade 10.

Daglig friske Varer til
billigste Dagsnotering.

Telefon Amager 1162.

F. MØLLER

Karl Bech,

Overretssagfører.

Amagerbrogade 136.

Telef. Am. 501 & Central 6177.

Kontortid 10-3.

Tandlæge

Hans Ebbørup,

Amagerbrogade 125.

Tell. Amager 659 y.

Tr. 9-3 og 6-7.

Onsdag og Lørdag kun 9-4.

Barselplejerske

søger Patienter. Tell. Byen 5096 v

Dame Friseri

Frisering og Haarvask sa
Haarpleje udføres baade
ude og hjemme.

ELLEN LARS
Kastrup Alle 72. Til. Kastr.

Fodlæge Sygeplejer

Frk. Olga Nielsen.

Amagerbrogade 225. Tr. 1
Behandling af alle Fodlæ

Gravning

og Boris
Brønde.
per istan
tes og leveres af Brøndg
Vilh. Pedersen;
Taarnby, pr. Kastrup
Til. Magle 233.

fik bygget nogle træfly - attrapper -, som de satte op for enden af Italiensvej. Det blev nu hurtigt afsløret og meddelt englænderne af modstandsbevægelsen.

Tørv blev hentet ved Markmandsgade/Vermlandsgade. Tørvene kom med tog fra Veksø nord for Ballerup. Hr. Olsen, Mantuavej 28, bragte tørvene til foreningen på sine lastbiler. Tørvene blev så stablet hos den enkelte grundejer, hvilket var et meget beskidt job. Fædrene kunne af og til hente lidt drivtømmer på stranden eller oppe ved Københavns havn.

Dengang handlede man primært på Amagerbrogade, men i det lille ismejere på Italiensvej var der dengang rigtig bager!

Campingpladsen ved Kirsten Kimersvej og lossepladsen ved 5-øren var spændende legepladser for børnene, og de unge tog ned på Strandpavillonen ved Kilometerbroen og dansede om sommeren.

Ak ja, i dag handler vi i Netto, og børnene sidder foran deres computere, men det er jo heller ikke længere som i de gode, gamle dage!



Metermaal

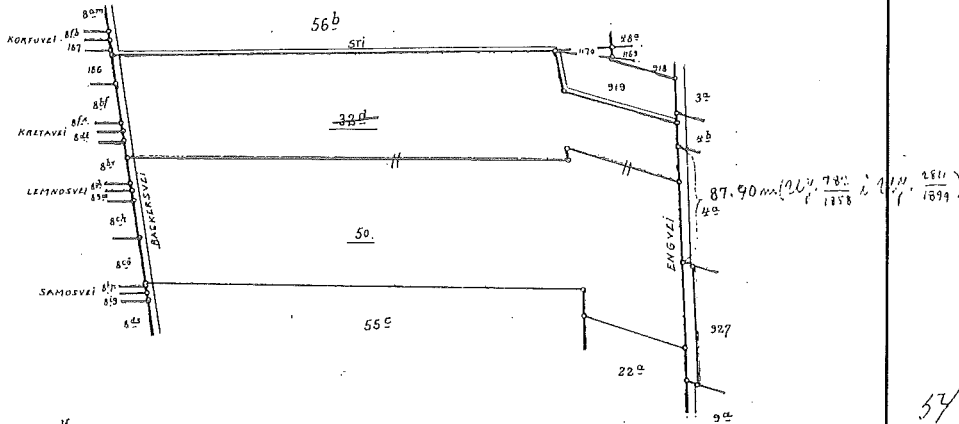

57

Matr. Nr. 32d og 50, Sammenlagt

Sundbyøster

SOGN: } under
 HERRED: } *Kjøbenhavn.*
 AMT: }

efter en kopi af Matr. kataloget Sammenlægning
 Udfærdiget i Anledning af [redacted] i Marts 1919.

Matr. Nr. 32d udgør, beregnet efter nærværende Kort 31368 m², deraf Vej 380 m²,
 Matr. Nr. 50 udgør, beregnet efter nærværende Kort 41194 m², deraf Vej 470 m².
 Talt... = 72562 m², deraf Vej 850 m².
 som ønskes sammenlagt til det Nr. og benævnt Matr. Nr. 50.

Ludvig Schumacher
 Landinspektør.

Maalestoksforholdet 1 : 4000.

61117 N-176
9.

1181

Stadsconductøren

ET TILBAGEBLIK I BESTYRELSENS ARBEJDE

- 1918 Foreningen stiftes d. 17. november 1918 på Stjerne Kroen.
Kvartalsvis kontingent: 3 kr.
- 1920 a. Indbetaling på 1 kr. pr. uge i Amagerbanken til fællesudgifter.
- b. 21/6. Erstatningsareal ved Engvej/Samosvej som som kompensation for tilladelse til at anlægge vejene smallere.
- c. 21/7 sælges matr.nr. 50 Sundbyøster af P.M.Petersen til villabyen "Landlyst" for 2 kr. pr. alen² eller i alt 1070,- kr.
- 1921 28/5. Deklaration vedr. stien mellem Torinovej og Engvej og udlægning af veje i foreningen:
- | |
|--|
| <ol style="list-style-type: none">1. Beboelsesbygninger må højst indrettes til beboelse for 2 familier i to etager.2. Kun 1/3 af grunden må bebygges.3. Afstanden skal være mindst 15 alen (9,415 m) fra vejens midtlinie og 2,5 m fra naboens grund.4. Forhaven skal indhegnes.5. Grunden må ikke benyttes til "Handel, Fabrik eller Værksted eller anden Indretning, der forårsager Larm eller ilde Lugt". |
|--|
- 1926 a. Tilladelse til kloakering.
- b. Småtrakasserier vedr. hul fyldt med dårligt fyld. Bestyrelsen fralægger sig ansvar, idet en husejer har hældt alskens ting og sager i.
- c. Alle kan få skøde på deres grunde.
Sagførersalær: 15 kr.
- 1927 a. Færdiggørelse af vejene vil koste 54.000 kr. at forrente med 6% i 12 år. Vej fonden forhøjes til 2,50 kr. pr. uge
- b. Opfordring til at foreningen melder sig ind i Rotteudryddelsesforeningen.
- c. Kontingent + vej fond udgør nu 6,50 kr. pr. uge eller 338,-kr. pr. år.
- d. Klage og opfordring til ejer af hønseri om at bortfjerne eller nedgrave fugle, som dør i hønseriet.

- e. Kloakstik tilbydes af entreprenør: 75 kr pr. parcel.
- 1928 a. Der var indhentet tilbud på fliser til fortovene fra 17 (!) firmaer. Tilbudene lyder på fra 6 kr. - 8,25 kr.
- b. Vejene sættes i stand.
- c. Opfordring til kommunen om opsætning af lysmaster i området.
- 1929 Problemer med rabarber i vejkanten ind til gård-ejeren ved Livornovej.
- 1930 Forlig med gårdejer Tønnes Jansen om vedligeholdelse af Samosvej/Livornovej. Gårdejeren pløjer så tæt, at fortovet ødelægges. I øvrigt store problemer med haveforeningen "Sano" (Skolen ved Sundets grund), hvis jord ejes af bemeldte gårdejer Tønnes Jansen.
- 1933 a. Ønske om lysmast ved Samosvej/Engvej, der er stærkt trafikeret. Kommunen meddeler, at en sådan koster 175 kr., og at eludgifterne pr. år andrager 87 kr. for en helnatslampe og 58 kr. for en midnatslampe (lyset slukkes ved midnat). Længere disput med Belysningsvæsenet om betaling for dette anlæg.
- b. Tilbud fra Belysningsvæsenet om slaggedrøn til veje og stier: 1 kr. pr. ton.

Ingeborgvej
36

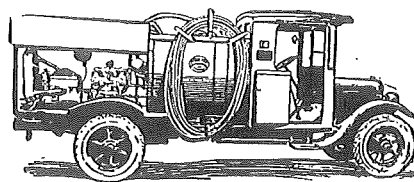

Tlf. Helrup
964

Frugttræssprøjtning

udføres med Motorsprøjte overalt i København og Omegn af faguddannede Folk.

RATIONEL FRUGTTRÆPLEJE!

Iøvrigt paatager vi os alt dertil hørende: Tilførsel af Kalk og Gødning, Beskæring efter „Dansk Frugtavl“'s Metode, Sprøjtning, Pudring etc. Tilbud og nærmere Oplysninger gives gerne.

ANLÆGSGARTNER A. SIMONSEN

- 1935 Kontingent: 70 kr. årligt. Mange trusler om inkasso. (Arbejdsløshed!).
- 1938 a. 1. januar. Kontingentet er nu fastsat til 30 kr. årligt.

- b. Italiensvej får ensrettet færdsel i begge sider. Der fremsættes ønsker til kommunen om overkørsel mellem Backersvej og Genuavej.
- c. August. Arbejdskørsel til den nye skole, Skolen ved Sundet, har skadet "Landlyst"s veje. Kommunen afkræves reparation.
- d. Da Amagerbanen ikke driver persontrafik mere, ønsker bestyrelsen at nedlægge stien fra Livornovej til Engvej.

1939 På hjørnet af Samosvej/Livornovej ønsker ejeren, fru Sivertsen, at indrette en konfiturebutik i sit kommende hus.

1940 Engvej 64 klager over, at bommene ved stien ikke virker mod cykelkørsel og børns leg. Ønsker et skilt i stedet.

TIL MEDLEMMER OG LEJERE

i Villabyen „Landlyst“

Villabyen „Landlyst“ agter at anmode om Andel i Kommunens Beredskabslager.

Af Beredskabslageret kan til hver Person udleveres:

1 Daase Svinekød i egen Saft ($\frac{3}{4}$ kg)

100 gr Tørmælk (anv. i Forh. 1—11)

300 gr. Knækbrød

Prisen er Kr. 3,85 pr. Person.

Saaframt dette har Interesse for Beboerne, bedes man henvende sig til Formanden, E. Hansen, Måntuavej 20, eller Kasseren, C. H. Christiansen, Marsalavej 19, førstk. Søndag Form. Kl. 9—12, medbringende Kødkort (Forbrugerkort med paaført Personantal), 450 gr Rugbrødsmærker samt Kr. 3,85 pr. Person. Saavidt muligt aftalte Penge.

Da Svinekødet leveres i 1 kg Daaser, Knækbrødet i 500 gr Pakninger og Tørmælken i samlet Kvantum, fordeles Depoterne i Villabyen.

København, 3. Maj 1945.

P. B. V.:
E. HANSEN.

1948 a. Marts. Tilbud om kloakrensning samt bortkørsel tre gange årligt: 105 kr.

b. Magistraten afslår nedlæggelse af stien.

- 1949 Juni. Kommunen anmoder foreningen om at opsætte gadenavneskilte på samtlige hjørnegrunde på foreningens område. Ejere af hjørnegrundene skal renholde og vedligeholde skiltene og undgå, at evt. beplantning dækker skiltene, som skal være helstøbte eller i emaille!
- 1950 April. Bestyrelsen ønsker et skur på Marsalavej 23 reduceret i højden.
Juni. Skuret, som er et dueslag, har fået byggetilladelse fra Magistraten. Alle formaliteter har været overholdt.
- 1956 December. 4 sider lang redegørelse for, hvorfor Magistraten (kommunen) ikke kan skride ind over for en parkeret skraldevogn ud for Marsalavej 27.
- 1958 27. marts. Indkøb af ABU 5,5m letmetalstige til 320 kr.
- 1959 20. januar. Kontrakt om snerydning i kommende vinter: 1200 kr.
- 1963 4. juli. Efter en strøm af henvendelser gennem mange år giver kommunen endelig tilladelse til, at stien Livornovej/Engvej bliver nedlagt.
- 1975 Tilladelse til at anlægge en tennisbane på grunden ved de nuværende nyttehaver.
- 1977 Afslag om parkeringsafmærkning på fortovene.
- 1979 Vejfest d. 16/6.
- 1981 a. Forslag om stilleveje.
b. Tilbud om fjernvarme i foreningen.
c. Årets generalforsamling fandt sted på Dyveke kro.
- 1982 a. Februar. Fjernvarme annonceres for området.
b. Juli. Kontrakt med Hedegaard om bekæmpelse af rotter, 744,20 kr.
- 1985 Kørebanerne får ny overflade.
- 1989 Den 1. Rivieraplan fremlægges (Amager Strandområdet).
- 1990 Oktober. Ønske om møde med KAB og politiet om tilkørselsvejene til ældreboligerne ved Livornovej. Ængstelse for trafikproblemer.
- 1992 Fusion med G/F Fredenshøj undersøges.

Indlægning
E. HANDBERG

Utmärkningen för de på sålbara ställen under 190, 200, 210, 220, 230, 240, 250, 260, 270, 280, 290, 300, 310, 320, 330, 340, 350, 360, 370, 380, 390, 400, 410, 420, 430, 440, 450, 460, 470, 480, 490, 500, 510, 520, 530, 540, 550, 560, 570, 580, 590, 600, 610, 620, 630, 640, 650, 660, 670, 680, 690, 700, 710, 720, 730, 740, 750, 760, 770, 780, 790, 800, 810, 820, 830, 840, 850, 860, 870, 880, 890, 900, 910, 920, 930, 940, 950, 960, 970, 980, 990, 1000, 1010, 1020, 1030, 1040, 1050, 1060, 1070, 1080, 1090, 1100, 1110, 1120, 1130, 1140, 1150, 1160, 1170, 1180, 1190, 1200, 1210, 1220, 1230, 1240, 1250, 1260, 1270, 1280, 1290, 1300, 1310, 1320, 1330, 1340, 1350, 1360, 1370, 1380, 1390, 1400, 1410, 1420, 1430, 1440, 1450, 1460, 1470, 1480, 1490, 1500, 1510, 1520, 1530, 1540, 1550, 1560, 1570, 1580, 1590, 1600, 1610, 1620, 1630, 1640, 1650, 1660, 1670, 1680, 1690, 1700, 1710, 1720, 1730, 1740, 1750, 1760, 1770, 1780, 1790, 1800, 1810, 1820, 1830, 1840, 1850, 1860, 1870, 1880, 1890, 1900, 1910, 1920, 1930, 1940, 1950, 1960, 1970, 1980, 1990, 2000, 2010, 2020, 2030, 2040, 2050, 2060, 2070, 2080, 2090, 2100, 2110, 2120, 2130, 2140, 2150, 2160, 2170, 2180, 2190, 2200, 2210, 2220, 2230, 2240, 2250, 2260, 2270, 2280, 2290, 2300, 2310, 2320, 2330, 2340, 2350, 2360, 2370, 2380, 2390, 2400, 2410, 2420, 2430, 2440, 2450, 2460, 2470, 2480, 2490, 2500, 2510, 2520, 2530, 2540, 2550, 2560, 2570, 2580, 2590, 2600, 2610, 2620, 2630, 2640, 2650, 2660, 2670, 2680, 2690, 2700, 2710, 2720, 2730, 2740, 2750, 2760, 2770, 2780, 2790, 2800, 2810, 2820, 2830, 2840, 2850, 2860, 2870, 2880, 2890, 2900, 2910, 2920, 2930, 2940, 2950, 2960, 2970, 2980, 2990, 3000, 3010, 3020, 3030, 3040, 3050, 3060, 3070, 3080, 3090, 3100, 3110, 3120, 3130, 3140, 3150, 3160, 3170, 3180, 3190, 3200, 3210, 3220, 3230, 3240, 3250, 3260, 3270, 3280, 3290, 3300, 3310, 3320, 3330, 3340, 3350, 3360, 3370, 3380, 3390, 3400, 3410, 3420, 3430, 3440, 3450, 3460, 3470, 3480, 3490, 3500, 3510, 3520, 3530, 3540, 3550, 3560, 3570, 3580, 3590, 3600, 3610, 3620, 3630, 3640, 3650, 3660, 3670, 3680, 3690, 3700, 3710, 3720, 3730, 3740, 3750, 3760, 3770, 3780, 3790, 3800, 3810, 3820, 3830, 3840, 3850, 3860, 3870, 3880, 3890, 3900, 3910, 3920, 3930, 3940, 3950, 3960, 3970, 3980, 3990, 4000, 4010, 4020, 4030, 4040, 4050, 4060, 4070, 4080, 4090, 4100, 4110, 4120, 4130, 4140, 4150, 4160, 4170, 4180, 4190, 4200, 4210, 4220, 4230, 4240, 4250, 4260, 4270, 4280, 4290, 4300, 4310, 4320, 4330, 4340, 4350, 4360, 4370, 4380, 4390, 4400, 4410, 4420, 4430, 4440, 4450, 4460, 4470, 4480, 4490, 4500, 4510, 4520, 4530, 4540, 4550, 4560, 4570, 4580, 4590, 4600, 4610, 4620, 4630, 4640, 4650, 4660, 4670, 4680, 4690, 4700, 4710, 4720, 4730, 4740, 4750, 4760, 4770, 4780, 4790, 4800, 4810, 4820, 4830, 4840, 4850, 4860, 4870, 4880, 4890, 4900, 4910, 4920, 4930, 4940, 4950, 4960, 4970, 4980, 4990, 5000, 5010, 5020, 5030, 5040, 5050, 5060, 5070, 5080, 5090, 5100, 5110, 5120, 5130, 5140, 5150, 5160, 5170, 5180, 5190, 5200, 5210, 5220, 5230, 5240, 5250, 5260, 5270, 5280, 5290, 5300, 5310, 5320, 5330, 5340, 5350, 5360, 5370, 5380, 5390, 5400, 5410, 5420, 5430, 5440, 5450, 5460, 5470, 5480, 5490, 5500, 5510, 5520, 5530, 5540, 5550, 5560, 5570, 5580, 5590, 5600, 5610, 5620, 5630, 5640, 5650, 5660, 5670, 5680, 5690, 5700, 5710, 5720, 5730, 5740, 5750, 5760, 5770, 5780, 5790, 5800, 5810, 5820, 5830, 5840, 5850, 5860, 5870, 5880, 5890, 5900, 5910, 5920, 5930, 5940, 5950, 5960, 5970, 5980, 5990, 6000, 6010, 6020, 6030, 6040, 6050, 6060, 6070, 6080, 6090, 6100, 6110, 6120, 6130, 6140, 6150, 6160, 6170, 6180, 6190, 6200, 6210, 6220, 6230, 6240, 6250, 6260, 6270, 6280, 6290, 6300, 6310, 6320, 6330, 6340, 6350, 6360, 6370, 6380, 6390, 6400, 6410, 6420, 6430, 6440, 6450, 6460, 6470, 6480, 6490, 6500, 6510, 6520, 6530, 6540, 6550, 6560, 6570, 6580, 6590, 6600, 6610, 6620, 6630, 6640, 6650, 6660, 6670, 6680, 6690, 6700, 6710, 6720, 6730, 6740, 6750, 6760, 6770, 6780, 6790, 6800, 6810, 6820, 6830, 6840, 6850, 6860, 6870, 6880, 6890, 6900, 6910, 6920, 6930, 6940, 6950, 6960, 6970, 6980, 6990, 7000, 7010, 7020, 7030, 7040, 7050, 7060, 7070, 7080, 7090, 7100, 7110, 7120, 7130, 7140, 7150, 7160, 7170, 7180, 7190, 7200, 7210, 7220, 7230, 7240, 7250, 7260, 7270, 7280, 7290, 7300, 7310, 7320, 7330, 7340, 7350, 7360, 7370, 7380, 7390, 7400, 7410, 7420, 7430, 7440, 7450, 7460, 7470, 7480, 7490, 7500, 7510, 7520, 7530, 7540, 7550, 7560, 7570, 7580, 7590, 7600, 7610, 7620, 7630, 7640, 7650, 7660, 7670, 7680, 7690, 7700, 7710, 7720, 7730, 7740, 7750, 7760, 7770, 7780, 7790, 7800, 7810, 7820, 7830, 7840, 7850, 7860, 7870, 7880, 7890, 7900, 7910, 7920, 7930, 7940, 7950, 7960, 7970, 7980, 7990, 8000, 8010, 8020, 8030, 8040, 8050, 8060, 8070, 8080, 8090, 8100, 8110, 8120, 8130, 8140, 8150, 8160, 8170, 8180, 8190, 8200, 8210, 8220, 8230, 8240, 8250, 8260, 8270, 8280, 8290, 8300, 8310, 8320, 8330, 8340, 8350, 8360, 8370, 8380, 8390, 8400, 8410, 8420, 8430, 8440, 8450, 8460, 8470, 8480, 8490, 8500, 8510, 8520, 8530, 8540, 8550, 8560, 8570, 8580, 8590, 8600, 8610, 8620, 8630, 8640, 8650, 8660, 8670, 8680, 8690, 8700, 8710, 8720, 8730, 8740, 8750, 8760, 8770, 8780, 8790, 8800, 8810, 8820, 8830, 8840, 8850, 8860, 8870, 8880, 8890, 8900, 8910, 8920, 8930, 8940, 8950, 8960, 8970, 8980, 8990, 9000, 9010, 9020, 9030, 9040, 9050, 9060, 9070, 9080, 9090, 9100, 9110, 9120, 9130, 9140, 9150, 9160, 9170, 9180, 9190, 9200, 9210, 9220, 9230, 9240, 9250, 9260, 9270, 9280, 9290, 9300, 9310, 9320, 9330, 9340, 9350, 9360, 9370, 9380, 9390, 9400, 9410, 9420, 9430, 9440, 9450, 9460, 9470, 9480, 9490, 9500, 9510, 9520, 9530, 9540, 9550, 9560, 9570, 9580, 9590, 9600, 9610, 9620, 9630, 9640, 9650, 9660, 9670, 9680, 9690, 9700, 9710, 9720, 9730, 9740, 9750, 9760, 9770, 9780, 9790, 9800, 9810, 9820, 9830, 9840, 9850, 9860, 9870, 9880, 9890, 9900, 9910, 9920, 9930, 9940, 9950, 9960, 9970, 9980, 9990, 10000.

Robertsons Skapstall, den 9. Maj 1921

H. e. v. Möller

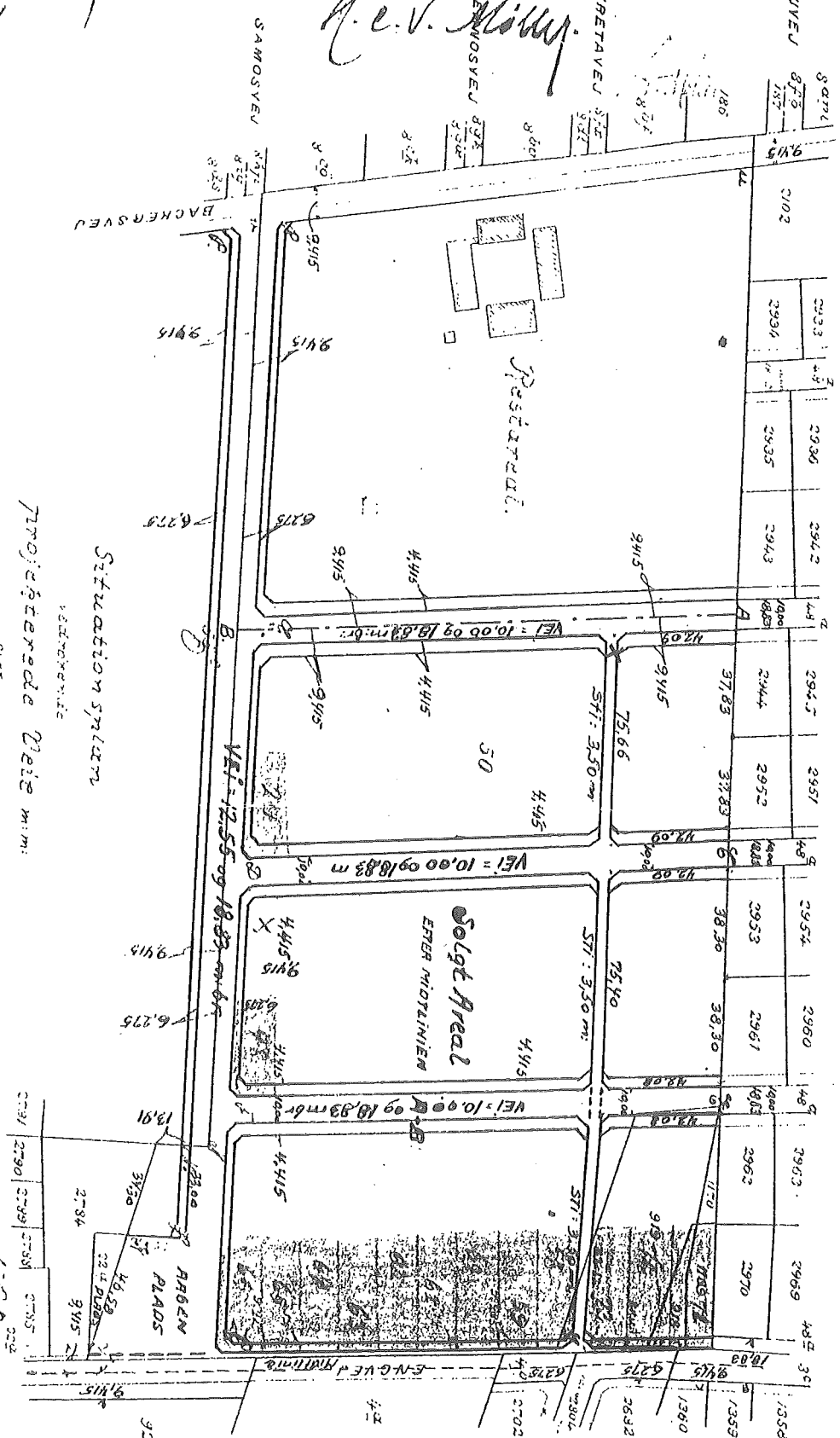

7587
1
1855
1856
1857
1858
1859
1860
1861
1862
1863
1864
1865
1866
1867
1868
1869
1870
1871
1872
1873
1874
1875
1876
1877
1878
1879
1880
1881
1882
1883
1884
1885
1886
1887
1888
1889
1890
1891
1892
1893
1894
1895
1896
1897
1898
1899
1900
1901
1902
1903
1904
1905
1906
1907
1908
1909
1910
1911
1912
1913
1914
1915
1916
1917
1918
1919
1920
1921
1922
1923
1924
1925
1926
1927
1928
1929
1930
1931
1932
1933
1934
1935
1936
1937
1938
1939
1940
1941
1942
1943
1944
1945
1946
1947
1948
1949
1950
1951
1952
1953
1954
1955
1956
1957
1958
1959
1960
1961
1962
1963
1964
1965
1966
1967
1968
1969
1970
1971
1972
1973
1974
1975
1976
1977
1978
1979
1980
1981
1982
1983
1984
1985
1986
1987
1988
1989
1990
1991
1992
1993
1994
1995
1996
1997
1998
1999
2000

Matr. Nr. 50, 918, 919, 1169 og 1170,
Sundbyøster under Sjøbønderhavd.

97
15

1850
1851
1852
1853
1854
1855
1856
1857
1858
1859
1860
1861
1862
1863
1864
1865
1866
1867
1868
1869
1870
1871
1872
1873
1874
1875
1876
1877
1878
1879
1880
1881
1882
1883
1884
1885
1886
1887
1888
1889
1890
1891
1892
1893
1894
1895
1896
1897
1898
1899
1900
1901
1902
1903
1904
1905
1906
1907
1908
1909
1910
1911
1912
1913
1914
1915
1916
1917
1918
1919
1920
1921
1922
1923
1924
1925
1926
1927
1928
1929
1930
1931
1932
1933
1934
1935
1936
1937
1938
1939
1940
1941
1942
1943
1944
1945
1946
1947
1948
1949
1950
1951
1952
1953
1954
1955
1956
1957
1958
1959
1960
1961
1962
1963
1964
1965
1966
1967
1968
1969
1970
1971
1972
1973
1974
1975
1976
1977
1978
1979
1980
1981
1982
1983
1984
1985
1986
1987
1988
1989
1990
1991
1992
1993
1994
1995
1996
1997
1998
1999
2000

Januar 1921
H. e. v. Möller
1850
1851
1852
1853
1854
1855
1856
1857
1858
1859
1860
1861
1862
1863
1864
1865
1866
1867
1868
1869
1870
1871
1872
1873
1874
1875
1876
1877
1878
1879
1880
1881
1882
1883
1884
1885
1886
1887
1888
1889
1890
1891
1892
1893
1894
1895
1896
1897
1898
1899
1900
1901
1902
1903
1904
1905
1906
1907
1908
1909
1910
1911
1912
1913
1914
1915
1916
1917
1918
1919
1920
1921
1922
1923
1924
1925
1926
1927
1928
1929
1930
1931
1932
1933
1934
1935
1936
1937
1938
1939
1940
1941
1942
1943
1944
1945
1946
1947
1948
1949
1950
1951
1952
1953
1954
1955
1956
1957
1958
1959
1960
1961
1962
1963
1964
1965
1966
1967
1968
1969
1970
1971
1972
1973
1974
1975
1976
1977
1978
1979
1980
1981
1982
1983
1984
1985
1986
1987
1988
1989
1990
1991
1992
1993
1994
1995
1996
1997
1998
1999
2000

Metermaal.

1850
1851
1852
1853
1854
1855
1856
1857
1858
1859
1860
1861
1862
1863
1864
1865
1866
1867
1868
1869
1870
1871
1872
1873
1874
1875
1876
1877
1878
1879
1880
1881
1882
1883
1884
1885
1886
1887
1888
1889
1890
1891
1892
1893
1894
1895
1896
1897
1898
1899
1900
1901
1902
1903
1904
1905
1906
1907
1908
1909
1910
1911
1912
1913
1914
1915
1916
1917
1918
1919
1920
1921
1922
1923
1924
1925
1926
1927
1928
1929
1930
1931
1932
1933
1934
1935
1936
1937
1938
1939
1940
1941
1942
1943
1944
1945
1946
1947
1948
1949
1950
1951
1952
1953
1954
1955
1956
1957
1958
1959
1960
1961
1962
1963
1964
1965
1966
1967
1968
1969
1970
1971
1972
1973
1974
1975
1976
1977
1978
1979
1980
1981
1982
1983
1984
1985
1986
1987
1988
1989
1990
1991
1992
1993
1994
1995
1996
1997
1998
1999
2000

nr. 45 562

3097	3109
X 3098	3110
X 3099	3111 X

Livornovej

X 3100	3112
3101	3113
3102	3114
X 3103	3115 X
X 3104	3116
X 3105	3117
3106	3118
X 3107	3119
X 3108	3120 X

3121	3133
X 3122	3134
3123	3135 X

Marsalavej

X 3124	3136
X 3125	3137
X 3126	3138 X
X 3127	3139
X 3128	3140
3129	3141
3130	3142
3131	3220
3132	3143 X
3132	3144

3192	3201
3199	3202
3198	3195
3199	3196
1170	3203
	X 3205

Mantuavej

X 3191	3193
X 3195	3153
X 3196	3154 X
3197	3155
3198	3156 X
3199	3157
3150	3158
3151	3159 X
X 3152	3221
X 3152	3160 X

Willabyen.

"Landslust"

Sumbodster

Fra 1950'erne

1:1000.



3161 X
 2162
 2163
 2164
 2165
 2166
 2167
 2168
 2169
 2170
 2171
 2172
 2173
 2174
 2175
 2176
 2177
 2178
 2179
 2180
 2181
 2182
 2183
 2184
 2185
 2186
 2187
 2188
 2189
 2190
 2191
 2192
 2193
 2194
 2195
 2196
 2197
 2198
 2199
 2200
 2201
 2202
 2203
 2204
 2205
 2206
 2207
 2208
 2209
 2210
 2211
 2212
 2213
 2214
 2215
 2216
 2217
 2218
 2219
 2220
 2221
 2222
 2223
 2224
 2225
 2226
 2227
 2228
 2229
 2230
 2231
 2232
 2233
 2234
 2235
 2236
 2237
 2238
 2239
 2240
 2241
 2242
 2243
 2244
 2245
 2246
 2247
 2248
 2249
 2250
 2251
 2252
 2253
 2254
 2255
 2256
 2257
 2258
 2259
 2260
 2261
 2262
 2263
 2264
 2265
 2266
 2267
 2268
 2269
 2270
 2271
 2272
 2273
 2274
 2275
 2276
 2277
 2278
 2279
 2280
 2281
 2282
 2283
 2284
 2285
 2286
 2287
 2288
 2289
 2290
 2291
 2292
 2293
 2294
 2295
 2296
 2297
 2298
 2299
 2300

Engvej.

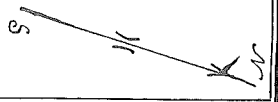

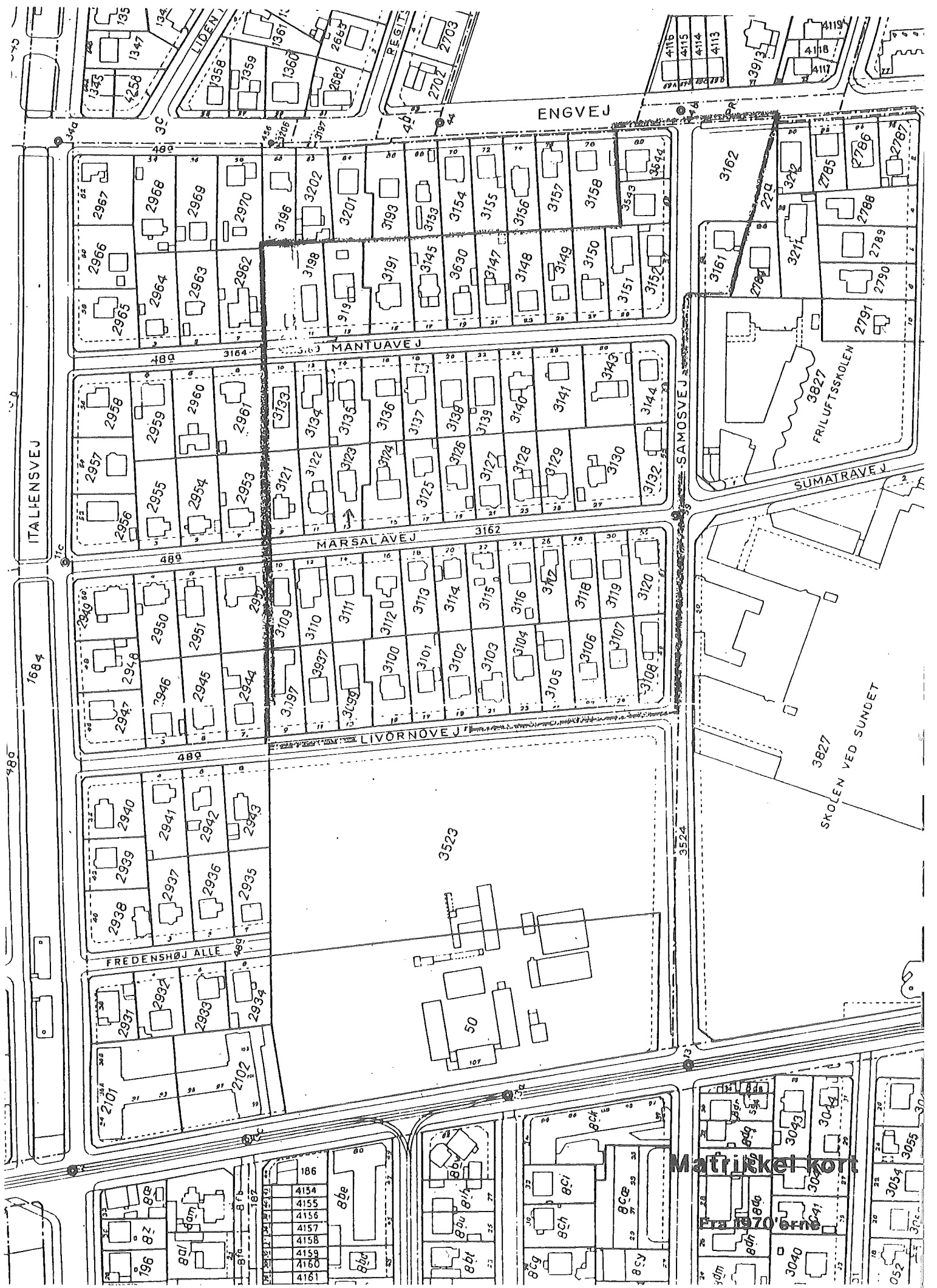

ITALIENSVEJ

ENGVEJ

MANTUAVEJ

MARSALAVEJ

LIVORNØVEJ

FREDENSHØJ ALLE

SAMSØVEJ

SUMATRAVEJ

1684

980

3523

50

3524

SKOLEN VED SUNDET

FRILUFTSSKOLEN

Matrikelkort

Fr 1970

186
4154
4155
4156
4157
4158
4159
4160
4161

3040
3041
3042
3043
3044
3045
3046
3047
3048
3049
3050
3051
3052
3053
3054
3055

54 N

17 SEP. 1993 C

44 B

A

1:4000

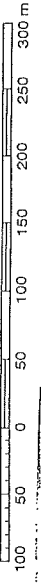

© STADSKONDUKTORBEBDET
Udgivet Maj 1989

Nutidigt matrikelkort.
 De originale matrikelkort starter for
 Landlysts vedkommende med 31. Fravi-
 gelser skyldes senere udstykninger.

- 1993 a. Fjernvarmeopgravninger ved nyttehaveerne.
b. Stillevejeforslag.
c. Planlægning af 75 års jubilæumsfest lørdag d. 20. november i Sundby Sejlforening.

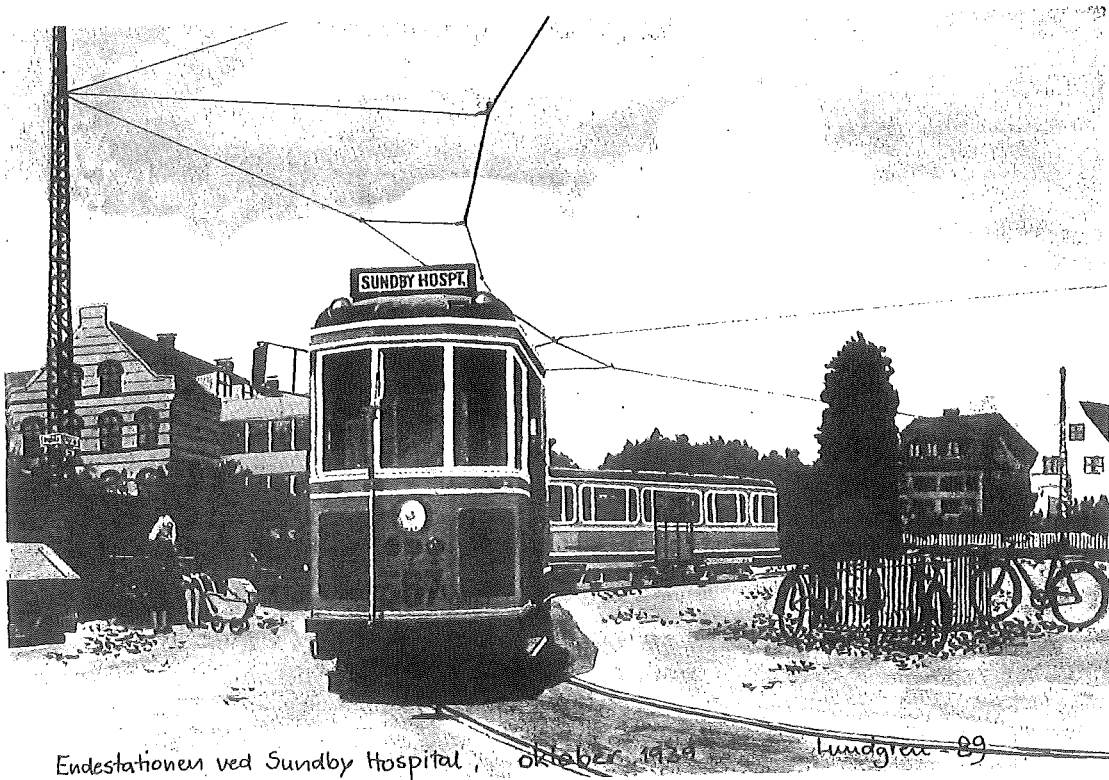



Køb hos Fagmanden

Bundtmager A. Christensen,
Amagerbrogade 126. Torvegade 13
Tlf. Am. 702 x. Tlf. B. 1642 x

*Pelsværk modtages under Garanti til Opbevaring.
Ældre Pelsværk ommoderniseres til ny Facon
(Helst i Sommermaanederne).*

Reparationer udføres.

**Stort Lager af alle Slags Pelsværk
til billige Priser.**

Leverander til Varelosteret.

**Amager
(Hus)
Alle kendte
Telefon**

**Amager
Damp-
vaskeri**
Øresandsvej
11-13

Tlf. Amager 66:

Filial: An
Tlf. A.
Filial
Fru Hansen, Str
Spec: Manchet

**Amager
ANDREA
125 Amager**

Brugt oprettaa
Køddetræskaa
kun
sælges m. Ill. l
1 brugt Harmoni
9 Registre
1 brugt Harmoni
2 Registre
1 brugt Harmoni
2 Registre

Alt
Foto-
Tilbehør
Stort Udvalg



**Amagers fotografiske
Specialforretning**

Amagerbrogade 15.
(ved Amagerbanen)

Telefon: Sundby 2448

**1. Kl.s Conditori,
Js- og Bestillings-
forretning.**

Overflødhedshorn og Lagkage
Specialitet: Smørgage

Holmbladsg. 15. Tlf. Amager
482 x.

M. BERG PETERSEN.

Fiskehallen

Amager Boulevard Nr. 182.

Lovende Rødspætter, Torsk, Aal,
blanke Sild m. m.

Telefon Amager 1846

**Københavns
Diskonto- & Revisionsbank**

— Amagerafdeling —

Amagerbrogade 110 Telefon 9138
udfører alle Bankforretninger. — Boxafdeling.

Kontortid 10—3 og 5½—6½.

Lørdag kun 10—2.

Haandværkerbanken i København.

Ved Stranden 8

Amagerbrogade 122 Nørrebrogade 17 Værnedamsvej 2

Udfører alle alm. Bankforretninger. Afdeling for Assistance
ved Anlæg. Førelse. Afslutning og Revision af Bogholderi.

Renten af Indlaan er 5 og 5½ pCt.

AMAGERBANKEN

(Aktieselskab).

Rente af Indlaan er for Tiden:
paa almindelige Vilkaar 4 pCt. p. a.
paa 1—3 Maaneders Opsigelse 5 o. 5½

Spis ikke Paalæg

der er tørt, men køb Kriek og løskort Paalæg i
PAALÆGS-BØRSEN, Amagerbrogade 132.
Tlf. Sundby 3003 y.

Sparekassen for København og Omegns

Bjarnos Bogtry

anbefales ærede Forbrugere af T

Krystalgade 28 .. Tlf. B)

KASTRUP OG OMEGN

ARTISERESKAB
KARSTRUPLUNDSGADE 9 .. TELEFON
aaen hver Dag fra 10—2 og 5—
M. ODTAGER INDL
Paa alm. Vilkaar 4 pCt., 1 Maanedes Opsigelse 5 pCt.

Kastrup Cigarforr

Telefon Kastrup 119 Kastruplundsgade 19

Cigarer, Tobakker og Cigaretter. Alle kendte
PAPIR . SKRIVEARTIKLI

Lykanekningemapper og Telegrammer desør

NB: Alle Gyldendals Bog

HILGA SUANREDE W

SUNDBY-OMRÅDET

Indledning

Amager har gennem de sidste hundrede år udviklet sig fra et landbrugsområde med små landsbyer til et næsten fuldt udbygget byområde. Trods den tætte beliggenhed til København, har Amager sin helt egen identitet. På Amager bor næsten 150.000 mennesker svarende til Odenses indbyggertal. Øen har i mange år været opfattet som Københavns "baggård", idet Amager fungerede som storbyens "lodseplads" og husede bl.a. forurende industri.

Klaus Rifbjergs digt *Landing* fra 1965 beskriver nok lidt den opfattelse, mange har af øen:

*Jeg spænder mit sikkerhedsbælte,
retter stolesædet op
og prøver at dirigere
whisky-ånden,
mens jeg læner mig henover min nabo
for at få et glimt af*

*Røsen,
Vandtårnet,
Sundby Idrætspark,
Vølund,
Ingolfs Allé,
eller St. Magleby kirke.*

*Så lander vi
og jeg bliver siddende
med sikkerhedsbæltet fastspændt
indtil begge motorer
er standset.*

*Når jeg har vekslet penge,
fået min bagage
og er gået gennem tolden,
tager jeg bussen
og kører hurtigt over Amager
ind til byen.*

Jeg bor et andet sted nu.

Men vi, som stadig bor her, ved, at Amager rummer utallige muligheder for by -og naturoplevelser.

Landskab og byområde

Amagers landskab har gennem de sidste hundredeår skiftet karakter fra et åbent landbrugsområde med små landsbyer til tæt bebyggede byområder, integreret i storbyen København. Byområdetets store rekreative arealer - Amager Fælled og Amager Strandpark er overvejende skabt ved opfyldninger.

Amager ligger på en del af en moræneflade, der blev dannet af Øresundsgletscheren under den sidste istid for 20.000 år

siden. Inddæmninger og opfyldninger, overvejende med renovation fra København, har resulteret i store landvindinger, der sammen med byudvikling og trafik anlæg har knyttet øen tættere sammen med Sjælland.

Terrænet på Amager er lavt og fladt. Først inde midt på øen når terrænet på det højeste sted op til otte meters højde. Amagerbrogade-Amager Landevej ligger på den nord-sydgående, svage "højderyg". Terrænforskellene på øen er så beskedne, at de ikke umiddelbart opfattes.

Den gamle kystlinie mod vest lå ca. en halv kilometer vest for Digevejslinien. Mod nordvest lå et par flade småøer, holme, og fra den nordligste var der færgeforbindelse til Sjælland indtil 1600-tallet, hvor Christianshavn bliver anlagt.

I 1800-tallet udvikledes landsbyerne Sundbyøster og Sundbyvester, mens området syd for var landbrugsareal på de højestliggende arealer og engarealer langs kysten. Der var en del markveje, grøfter og beplantede markskel i området, som fik en vis betydning for veje og bebyggelsesmønsteret.

I dag er der faktisk kun få strækninger tilbage af den egentlige kystlinie. Vestamager blev landindvundet fra 1937 og Amager Strand allerede fra 1928.

Historie

Amager har været beboet siden den ældre stenalder, og Sundbyøster og Sundbyvester nævnes i skriftlige kilder i 1085. Landsbyerne var bygget på en svag skråning mod sundet, 3-4 meter over havet, hvor man kunne bygge og dyrke jorden uden at skulle dræne. Gårdene var placeret langs de veje, der senere blev til Englandsvej og Øresundsvej. Arealet, der adskilte de to landsbyer, blev kaldt for Mellemtøften. Hver gård havde en lille vej til stranden, og der ved opstod et vejssystem med mange slipper mellem gårdene. Nord for gårdene var placeret frugt- og grøntsagshaver, og mod syd lå markerne. Længst mod nord var der en lang, stensat opfyldning, kaldet Amagerbroen, der førte til færgestedet til København.

I starten af 1600-tallet begyndte landsbyernes bebyggelse at blive præget af nærheden til København, idet landbrugsprodukterne blev afsat på markeder inde i byen (Amagertorv). På det tidspunkt boede der 50-60 personer i landsbyernes 27 gårde. Landsbyerne blev afbrændt af Frederik den III, da svenskerne belejrede København 1658. Gårdene blev dog senere genopbygget og flere flyttede til øen i 1755, da Holmens bådsmand og håndværkere fik lov at bygge i Sundbyerne. De store fællede blev anvendt af militæret til øvelsesområde.

1750-1850

I den sidste del af 1700-tallet blev der langs østkysten anlagt krudttårne. I forbindelse hermed blev Krudttårnsvej

anlagt (Amager Strandvej). Øst og vest for Amagerbrogade - på landsbyernes store havegrunde - opstod et kvarter af småhuse og husmandssteder. Omkring 1780 blev Amagerbrogade anlagt som en 20 alen bred, stensat vej fra voldgraven til Sundbyerne og videre herfra til Dragør. Efter krigen i 1807 overgik store arealer til forretningsfolk, der havde givet lån og leveret varer til bønderne mod pant i huset. Hermed var forudsætningerne for en industri -og forstadsudvikling skabt.

1850-1900

Omkring 1850 var der stadig en række gårde langs Englandsvej og Øresundsvej, men haverne var udstykkede og bebygget med småhuse, og der var opstået et net af krogede stræder og gyder. Sundbyerne hørte dengang under Tårnby kommune, og i perioden 1870-1890 voksede indbyggerantallet fra 6800 til 13.200! Tårnby kommune fik store økonomiske problemer, og havde ikke råd til at etablere veje, kloakker m.v. Derfor påtænkte Tårnby kommune allerede i 1870-erne, at lade Sundbyerne indlemme i København. I en kort periode fra 1895 til 1900 var Sundbyerne ovenikøbet en selvstændig kommune.

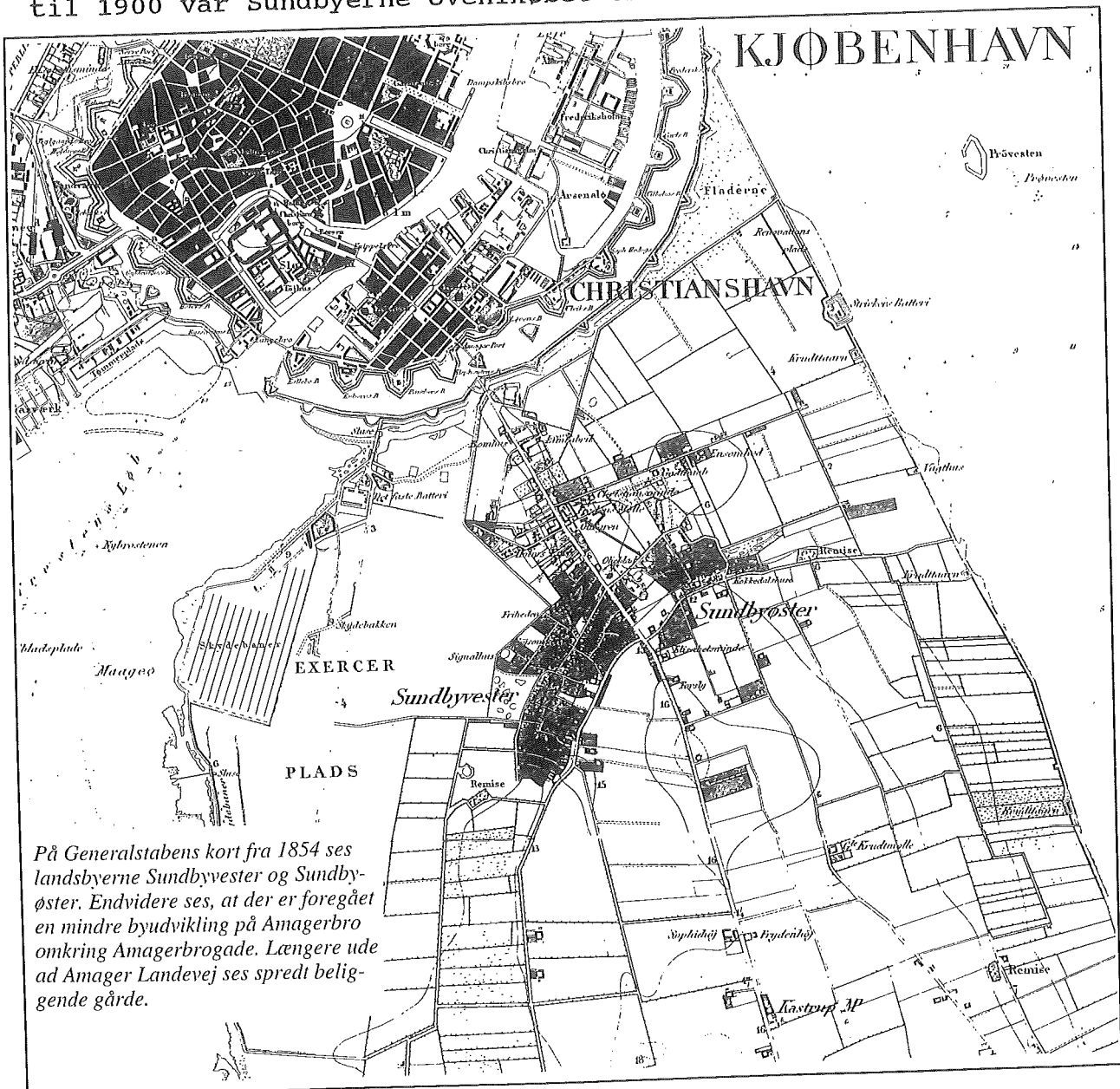



Bevaringsværdi 1992

sort = høj bevaringsværdi

grå = middel bevaringsværdi

hvid = lav bevaringsværdi

1900-

Omkring århundredskiftet blev Sundbyerne indlemmet i København og havde ca. 22.000 indbyggere. Veje og gader blev anlagt og forbedret, og Amagerbanen anlagt i 1907. Den gik dengang helt ud til Dragør. Banens formål var oprindeligt af skaffe Københavns latrin af vejen og transportere den ud til landbrugsområderne på Amager. Banen blev dog også benyttet til at bringe passagerer frem til strandområderne på Amagers østkyst og landliggervillaerne i Kastrup og Dragør. I 1938 blev personbefordringen nedlagt men genoptaget i en periode under besættelsen. Godsbefordringen har ligeledes været i tilbagegang og stort set ophørt. Banetracéet henligger nu næsten ubenyttet og anvendes som stiforbindelse.

I 1908 blev Italiensvej udlagt som promenadevej sammenfaldende med en af de store hovedkloakledninger (Prags Boulevard og Greisvej er de to andre), og området syd for Øresundsvej blev overvejende udlagt til haveboliger, vores område.

Cykler, sporvogne og bane havde gjort det muligt at bo længere fra centrum. Fra omkring 1930 er alle arealer i Sundbyerne taget i anvendelse og fået den struktur, vi kender fra i dag.

Kastrup Fort blev overdraget til Københavns Kommune i 1925, og etableringen af Amager Strandpark blev påbegyndt i 1934, og ialt blev der oppumpet ca. 80.000 m³ sand.

Skolen ved Sundet blev bygget i 1938 og sidste markante byggeri i vores område er KAB's ældreboliger fra 1990 på Livornovej.

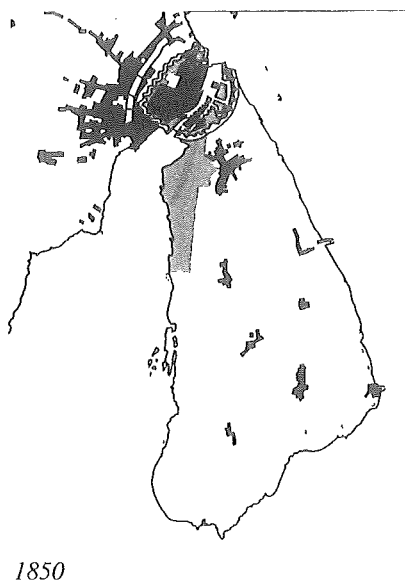

1850

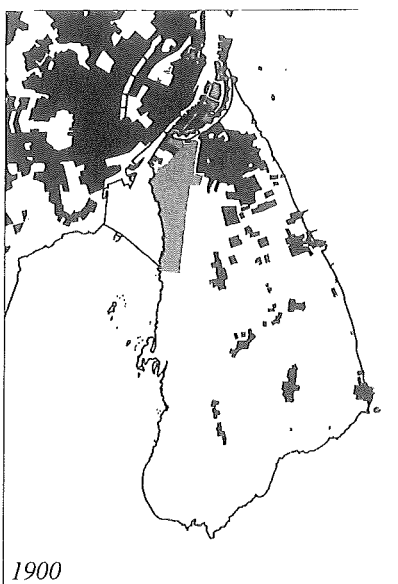

1900

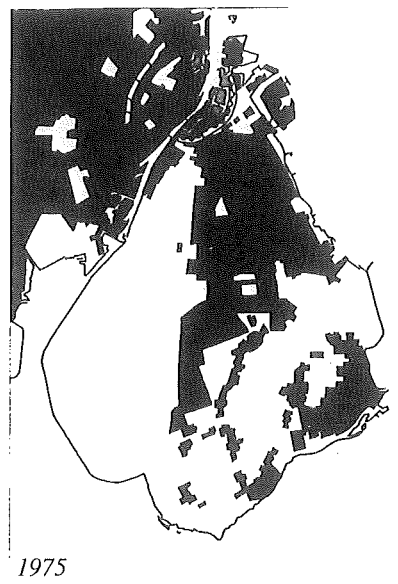

1975



Luftfoto fra maj 1954

Grundejerforeningen "Villabyen Landlyst".

Medlemsfortegnelse per 1. oktober 1993.

Adresse	Nr.	Navn
Samosvej	49	Carsten Ernstsens Kornmod
	51	Andelsforeningen Phoenix
	53	Ole og Jonna Hovel
	55	Anton Bagge
	57	Niels og Hanne Ravn
	54	Henning Andersen
Engvej	80	Bodil Schmidt
Mantuavej	9	Henning Bentsen
	10	Ole og Lone Nielsen
	11	Lars Uhrenfeldt
	12	Lars Hindum og Hanna Kragballe
	13	Johs. Therkildsen
	14	Erling Mogensen
	15	Sidsel Storm/Buhl
	16	J. Pedersen
	17	Bent Just Olesen og Sonja Devaux
	18	F.M. Jacobsen
	19	Anne-Marie og Jørgen Iversen
	20	L. Engelsmann
	21	Erik Thomsen
	22	Dorthe og Bjarne Ackey
	23	G.E. Pedersen
	24	John Christensen
	25	Rigmor Olsen
	26	Allan og Lone Smith
	27	Karen og Gunnar Bauer
28	Max Christensen	
29	Søren og Dorte Vierø	
Marsalavej	9	Kurt og Birgit Jensen
	10	Ole Petersen
	11	Oscar Nielsen
	12	Vibeke Jørgensen
	↓ 13	Egon Handberg
	14	Elin og Mogens Andersen
	15	Jolanta Hunger
	16	Bjarne Boding
	17	Ib Svensson
	18	Eva og Leo Bannerfelt
	19	Mogens T. Jørgensen
	20	Vagen Jensen
	21	Hans Ole Andersen
	22	S. Heger
	23	Flemming Andersen
	24	John Dobel
	25	Ellen Sørensen
	26	Poul Nielsen
	27	Marianne Frank
28	Ole Wenkens	
30	Helle og Michael Strøm	

Livornovej	9	Ole Mortensen
	11	Marianne og Jan Ryborg
	13	Marianne og Finn Pedersen
	15	Ulla Ljungkvist
	17	Karin og Finn Christiansen
	19	Fanny Sørensen
	21	Marie M. Henriksen
	23	A. Ditlefsen
	25	Hans Hasle Nielsen og Annelise Bak
	27	Tao og Lisbeth Dubdal Larsen
	29	Preben Jacobsen og Hanne Larsen

Bestyrelsen:

Formand: Bent Just Olesen, Mantuavej 17.

Kasserer: Karin Christiansen, Livornovej 17.

Elin Andersen, Marsalavej 14.

Finn Christiansen, Livornovej 17.

Søren Vierø, Mantuavej 29.

Sonja Devaux, Mantuavej 17

Tilrettelæggelse af dette festskrift:

Bjarne Ackey, Mantuavej 22.



Redaktør Bjarne Akeley